

E.A.S

TRADER'S Guide

Table Of Content

Introduction Guide Pt.	I
Log In E.A.S	1
Homepage E.A.S	2
Referensi Data	3
Monitor	
Monitor Pt.1.....	4
Monitor Pt.2.....	5
Report	
Report Pt.1	6
Report Pt.2	7

E.A.S untuk sementara hanya dapat diakses melalui VPN

Guide

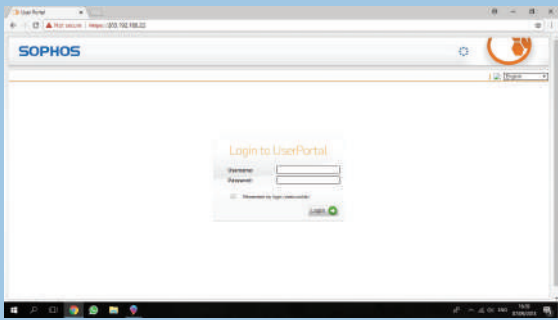

Contoh VPN yang digunakan (SOPHOS) dengan IP 203.192.168.22. Masukkan username dan password pada kolom yang ada kemudian enter atau klik logo login.

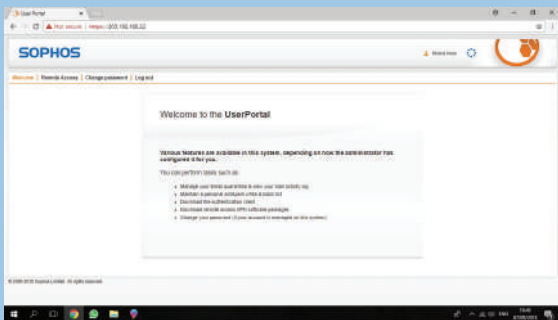

Tampilan homepage setelah melakukan login, software VPN harus diunduh terlebih dahulu.

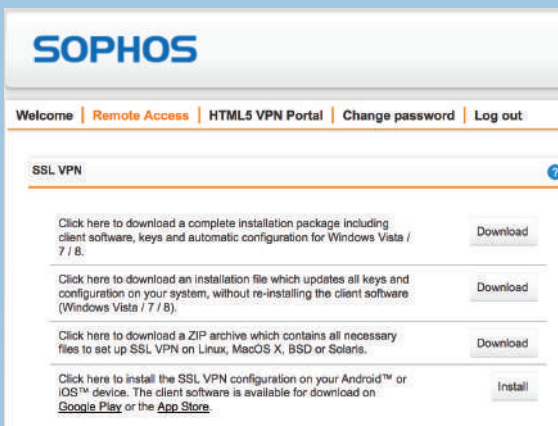

Klik menu Remote Access, pilih software yang cocok dengan sistem operasi. Klik download dan kemudian install software.



- Setelah berhasil install, klik pada symbol tanda panah pada taskbar kemudian klik kanan icon traffic light pada taskbar kemudian klik connect.

- Masukkan username dan password yang sama seperti pada saat login pada website

Log in E.A.S

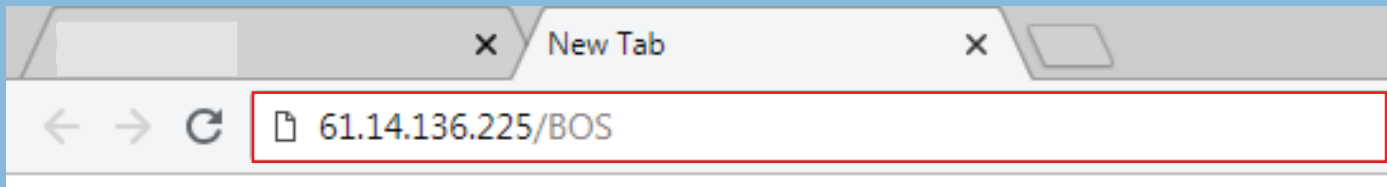

Pada browser internet(Cth: Google Chrome, Mozzilla, Internet Explorer), masukkan alamat berikut: 61.14.136.225/BOS kemudian tekan enter

A screenshot of a web browser window displaying the "EAS Login" page. The browser's title bar shows the date and time "2018/08/21 11:54:28" and the language "English 中文". The page content includes a login form with two input fields: "User Name *" and "Password *", both highlighted with red borders. Below the fields is a "Login" button.

1. Masukkan ID yang telah anda miliki pada kolom User Name
2. Masukkan Password yang telah anda miliki pada kolom Password

Home Page E.A.S

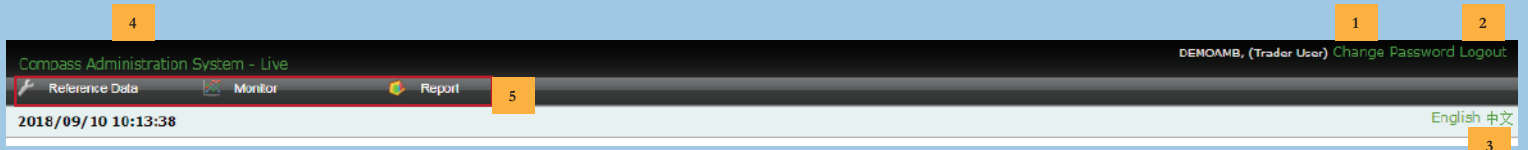

1. Klik change password untuk merubah password
2. Klik Logout untuk keluar dari sistem EAS
3. Klik salah satu pilihan bahasa untuk memilih bahasa yang diinginkan
4. Klik Compass Administration System, untuk kembali ke Home page
5. Klik salah satu menu untuk dapat melihat sub-menu sesuai kebutuhan

Referensi Data

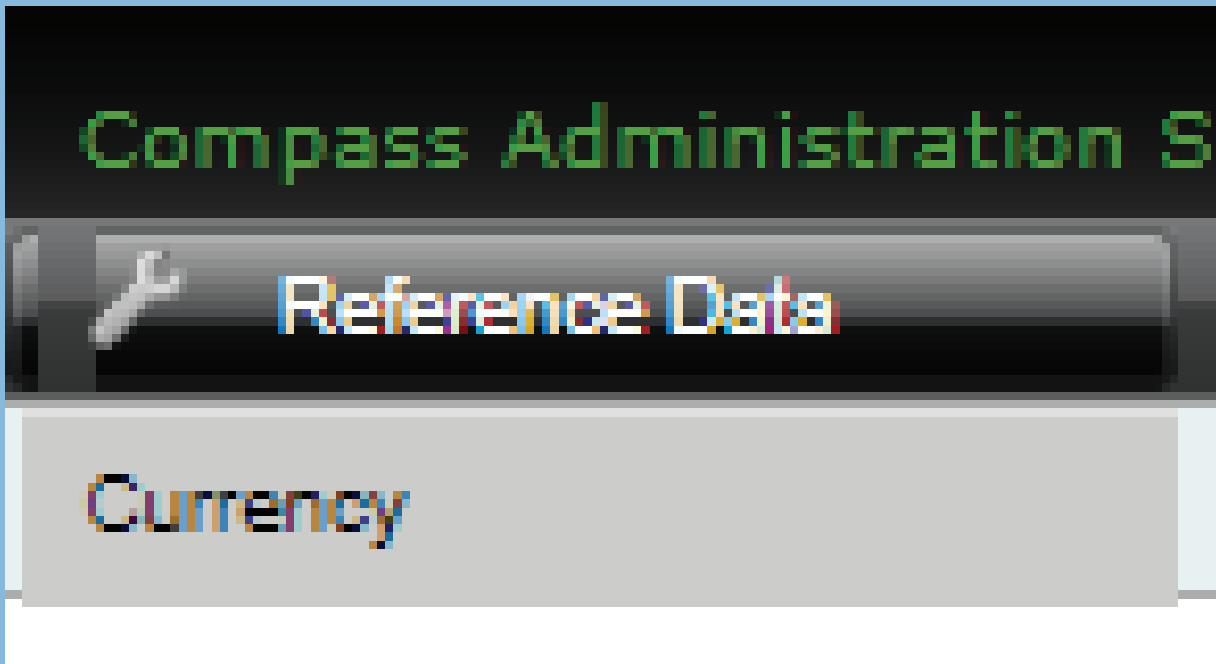

Pada menu Reference Data hanya terdapat satu sub-menu yaitu Currency yang berfungsi untuk melihat nilai mata uang pada hari itu

The screenshot shows the Currency table in the Compass Administration System interface. The table has the following columns: ID, Code, Name, Fx Rate, and Action. The data is as follows:

ID	Code	Name	Fx Rate	Action
4	CAX	ICH RATE CADICR	11,215.1420	
3	CHF	ICH RATE CHFICR	14,827.0780	
1	IDR	ICH RATE IDRICR	1.0000	
6	JPY	ICH RATE JPYICR	131.8310	
2	USD	USD	14,577.0000	
1	USX	Fixed Rate USNICR	10,000.0000	

The table also includes a "Total : (6)" label in the top right corner. The interface also shows the date "2018/08/22 14:29:23" and the user "DEMOAMB, (Trader User)".

Berfungsi untuk melihat nilai mata uang pada hari itu

Untuk melihat tabel ini, buka Reference Data kemudian klik pada "Currency"

Monitor

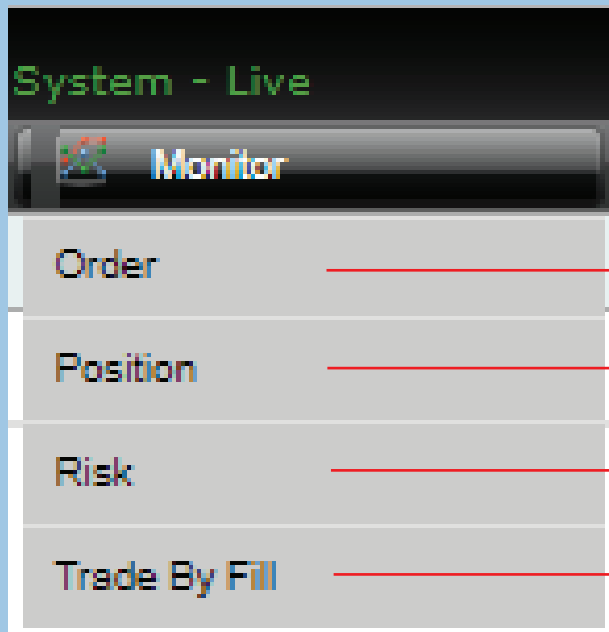

Memantau dan membatalkan order

Memantau posisi terbuka klien

Memantau keuangan klien yang terkait dengan transaksi.

Memantau transaksi yang sudah dieksekusi

Order

ID	Time	Account	Exchange	Instrument	Type	Side	Qty	Leaves	Cum Qty	Price	Price2	Avg Price	Reject Reason	Text	Status	Action
959926	2018-08-23 17:20:01	DEMOAME	ICDK	NZDUSDDEMO	Limit	Sell	10	10		0.55766			Ok		New	Cancel Order
959924	2018-08-23 17:20:02	DEMOAME	ICDK	USDJPYDEMO	Limit	Buy	10	10		110.847			Ok		New	Cancel Order
959922	2018-08-23 17:20:03	DEMOAME	ICDK	GOLUDDDEMO	Limit	Sell	4	4		1,188.3			Ok		New	Cancel Order
959929	2018-08-23 17:20:02	DEMOAME	ICDK	USDCHEDEMO	Limit	Sell	3	3		0.98383			Ok		New	Cancel Order
959927	2018-08-23 17:20:01	DEMOAME	ICDK	USDCADDEMO	Limit	Buy	3	3		1.30360			Ok		New	Cancel Order
959924	2018-08-23 17:20:03	DEMOAME	ICDK	GBPUSDDEMO	Limit	Buy	5	5		1.28730			Ok		New	Cancel Order
959921	2018-08-23 17:20:03	DEMOAME	ICDK	AUDUSDDEMO	Limit	Sell	3	3		0.72971			Ok		New	Cancel Order
959918	2018-08-23 17:20:03	DEMOAME	ICDK	GOLUDDDEMO	Limit	Buy	4	4		1,188.1			Ok		New	Cancel Order

Digunakan untuk memantau order, melihat status, dan melakukan pembatalan order yang telah dilakukan klien

Caranya:

1. Pilih menu Monitor kemudian klik "Order"
2. Untuk melakukan pembatalan, klik Cancel Order pada kolom Action

Position

Compass Administration System - Live DEMOAMB, (Trader User) Change Password Logout

Reference Data Monitor Report

2018/08/23 14:29:02 English 中文

Position

Search

Trader Account Exchange Choose Instrument Clear Refresh

Update Interval(Seconds): 60

Position Limit Breached Position

Account	Currency	Exchange	Instrument	Long Price	Long Qty	Short Price	Short Qty	Realized Profit	Unrealized Profit	P&L	P&L (IDR)
DEMOAMB	USD	ICDX	GGLEUDEMO	1,188.6	65			-4,753.00	0.00	-4,763.00	-59,430,251.00
DEMOAMB	JPX	ICDX	USDJPYDEMO	110.594	94			0.00	185,340.00	185,340.00	24,433,557.54
DEMOAMB	CHF	ICDX	USDCHFDEMO			0.98210	-4	0.00	0.00	0.00	0.00
DEMOAMB	CAK	ICDX	USDCADDEMO	1.29960	5			0.00	0.00	0.00	0.00
DEMOAMB	USD	ICDX	NZDUSDDEMO			0.66756	-8	162.40	21.50	183.90	2,480,710.30
DEMOAMB	USD	ICDX	AUDUSDDEMO			0.72943	-7	2.20	0.00	2.20	32,069.40
DEMOAMB	USD	ICDX	EURUSDDEMO			1.15675	-2	80.00	-0.90	79.10	1,153,040.70
DEMOAMB	USD	ICDX	GBPUSDDEMO			1.28799	-10	-33.00	0.00	-33.00	-481,041.00

Di dalam menu ini menampilkan posisi terbuka dan kondisi keuangan yang dimiliki klien secara real time

Caranya:
Pilih menu Monitor kemudian klik "Position"

Risk

Compass Administration System - Live DEMOAMB, (Trader User) Change Password Logout

Reference Data Monitor Report

2018/08/23 14:29:04 English 中文

Risk

Search

Trader Account Clear Refresh

Update Interval(Seconds): 60 Warning level 30 Alert level 10

Risk Risk Breached

Account	Currency	SOONLY	Equity	P&L	Fees	Free Margin	Margin Used	Margin Ratio
DEMOAMB	IDR	94,749,570,483.01	94,707,550,412.95	-42,020,070.04	0.00	91,622,290,143.41	3,127,280,339.60	3,029.78%

Menu ini berfungsi untuk memantau kondisi keuangan dan mengatur tingkat resiko klien yang terkait dengan transaksi.

Caranya:
Pilih menu Monitor kemudian Klik "Risk"

Trade by Fill

Trade By Fill

Search

Order ID Fill ID Exchange Choose Instrument User Trader Account Execution ID Clear Refresh

Update Interval(Seconds): 60

1 2 3

Execution ID	Account	Exchange	Instrument	Side	Price	Qty	Order ID	Fill ID	Fill Time
165412	DEMOAMB	ICDX	GBPUSDDEMO	Buy	1.28825	6	959990	12167677	2018-08-23 14:36:06
165411	DEMOAMB	ICDX	GBPUSDDEMO	Buy	1.28829	5	958687	12167675	2018-08-23 14:36:06
141432	DEMOAMB	ICDX	NZDUSDDEMO	Sell	0.667219	3	959226	12179915	2018-08-23 14:31:51
147742	DEMOAMB	ICDX	AUDUSDDEMO	Sell	0.72943	7	959959	12152266	2018-08-23 14:16:52
147585	DEMOAMB	ICDX	AUDUSDDEMO	Sell	0.72959	2	959272	12151947	2018-08-23 14:16:42
147314	DEMOAMB	ICDX	AUDUSDDEMO	Buy	0.72854	7	958958	12151405	2018-08-23 14:16:29
147313	DEMOAMB	ICDX	AUDUSDDEMO	Buy	0.72904	3	959085	12151403	2018-08-23 14:16:29
147312	DEMOAMB	ICDX	AUDUSDDEMO	Buy	0.72904	10	958978	12151401	2018-08-23 14:16:29
145613	DEMOAMB	ICDX	AUDUSDDEMO	Sell	0.72994	3	959253	12147995	2018-08-23 14:15:16
145603	DEMOAMB	ICDX	AUDUSDDEMO	Sell	0.72994	3	958979	12147983	2018-08-23 14:15:16
145594	DEMOAMB	ICDX	AUDUSDDEMO	Sell	0.72994	3	959199	12147964	2018-08-23 14:15:16

Untuk melihat kegiatan transaksi yang sudah dieksekusi secara real time

Caranya:
Pilih menu Monitor kemudian klik "Trade By Fill"

Report

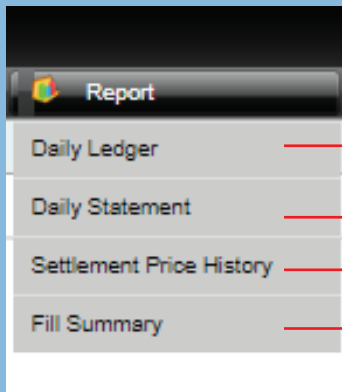

Laporan ringkasan kondisi keuangan

Laporan ringkasan kondisi keuangan dan transaksi

Laporan riwayat harga penyelesaian

Laporan transaksi yang sudah terjadi

Daily Ledger

Account	Currency	Begin Balance	Cash Transfer	Collateral	Delivery Payment	Execution Fee	Interest	Realized P&L	Ending Balance	Unrealized P&L	Equity	Margin	Exec
DEUCAMB	EUR	100,000,000,000.00	0.00	0.00	0.00	0.00	0.00	0.00	100,000,000,000.00	0.00	100,000,000,000.00	0.00	100,000.00
DEUCAMB	USD	-214,477.80	0.00	0.00	0.00	0.00	0.00	0.00	-214,477.80	0.00	-214,477.80	0.00	-214,477.80
DEUCAMB	CAD	-17,893.00	0.00	0.00	0.00	0.00	0.00	0.00	-17,893.00	0.00	-17,893.00	0.00	-17,893.00
DEUCAMB	CHF	13,480.40	0.00	0.00	0.00	0.00	0.00	0.00	13,480.40	0.00	13,480.40	0.00	13,480.40
DEUCAMB	JPY	-3,942,530.00	0.00	0.00	0.00	0.00	0.00	0.00	-3,942,530.00	0.00	-3,942,530.00	0.00	-3,942,530.00
Total (EUR)		94,527,431,144.58	0.00	0.00	0.00	0.00	0.00	0.00	94,527,431,144.58	0.00	94,527,431,144.58	0.00	94,527,431,144.58

Daily Ledger digunakan untuk mengetahui Laporan ringkasan kondisi keuangan dari rekening klien setelah penutupan pasar

Cara untuk mendapatkan laporan ini:

1. Pilih menu "Report" pada Homepage, kemudian klik sub-menu Daily Ledger
2. Pilih tanggal pada "Trade Date"
3. Kemudian pilih account, lalu klik search
4. Untuk men-download report ini klik Export di sisi kanan; report dapat di-download dalam bentuk file PDF, CSV & XLS

Daily Statement

Menu ini untuk mengetahui laporan ringkasan kondisi keuangan dan transaksi klien secara detail pada akhir hari perdagangan

Cara untuk mendapatkan laporan ini:

1. Pilih menu "Report" pada Homepage, kemudian klik sub-menu Daily Statement
2. Pilih tanggal pada "Trade Date"
3. Kemudian pilih account, lalu klik search
4. Untuk men-download report ini klik Export di sisi kanan; report dapat di-download dalam bentuk file PDF, CSV & XLS

Settlement Price History

Compass Administration System - Live DEMOAMBA (Trader User) Change Password Logout

Reference Data Monitor Report

2018/08/23 14:06:36 English 中文

Settlement Price History

▼ Search

Date Range From: 2018-08-22 To: 2018-08-22

Exchange: Choose... Instrument Type: Choose... Instrument: Choose... Settlement Price: - Search Clear

Update Settlement Price Total : <199>

Exchange	Instrument	Trade Date	Reference Price	Settlement Price
ICDX	GOLDID	2018-08-22	18,165,000	17,429,000
ICDX	GOLDUD	2018-08-22	1,090.0	1,199.6
ICDX	TINHINE	2018-08-22	15,000	15,550
ICDX	TINPB090	2018-08-22	15,000	15,300
ICDX	TINPB100	2018-08-22	15,000	15,150
ICDX	TINPB200	2018-08-22	15,000	15,100
ICDX	TINPB300	2018-08-22	15,000	15,150
ICDX	SIR20/BLANCAH	2018-08-22	150.1	139.1
ICDX	SIR20/BELAWAN	2018-08-22	150.1	139.1
ICDX	SIR20/BELAKANG	2018-08-22	150.1	139.1
ICDX	SIR20/BELAKULU	2018-08-22	150.1	139.1
ICDX	SIR20/BOON BARU	2018-08-22	150.1	139.1
ICDX	SIR20/DUNAI	2018-08-22	150.1	139.1
ICDX	SIR20/JAYE	2018-08-22	150.1	139.1
ICDX	SIR20/PONTIANAK	2018-08-22	150.1	139.1

Menu ini untuk mengetahui laporan riwayat harga penyelesaian yang ditetapkan oleh ICDX pada akhir hari perdagangan

Cara untuk mendapatkan laporan ini:

1. Pilih menu "Report" pada Homepage, kemudian klik sub-menu Settlement Price History
2. Pilih tanggal pada "Data Range"
3. Pilih Account (Bila login yang digunakan memiliki account lebih dari satu)
4. Pilih instrument yang diinginkan. Apabila tidak memilih instrument dan atau instrument type apapun maka yang ditampilkan adalah laporan secara keseluruhan. Kemudian klik search
5. Untuk men-download report ini klik Export di sisi kanan; report dapat di-download dalam bentuk file PDF, CSV & XLS

File Summary

Fill Summary

Search

Date Range From 2018-03-20 To 2018-08-20 Exchange Choose.. Instrument Choose.. Account DEMOAMB Search Clear

Total : (162) Export

Execution ID	Trade Date	Account	Currency	Exchange	Instrument	Price	Buy	Sell
104657	2018-08-20	DEMOAMB	JPX	ICDK	USDJPYDEMO	110.528	1	
94770	2018-08-20	DEMOAMB	USD	ICDK	AUDUSDDENO	0.73053		-1
97630	2018-08-20	DEMOAMB	USD	ICDK	AUDUSDDENO	0.73125	1	
85862	2018-08-20	DEMOAMB	CHF	ICDK	USDCHFDEMO	0.99476	2	
54642	2018-08-20	DEMOAMB	USD	ICDK	GBPUSDDEMO	1.27385		-1
85862	2018-08-20	DEMOAMB	CHF	ICDK	USDCHFDEMO	0.99476		-2
85864	2018-08-20	DEMOAMB	USD	ICDK	NZDUSDDEMO	0.66163	3	
85864	2018-08-20	DEMOAMB	USD	ICDK	NZDUSDDEMO	0.66163		-3
188246	2018-08-20	DEMOAMB	USD	ICDK	GOLDUDEMO	1.187.3		-10
188246	2018-08-20	DEMOAMB	USD	ICDK	GOLDUDEMO	1.187.3	10	
85871	2018-08-20	DEMOAMB	USD	ICDK	AUDUSDDENO	0.73074	3	
92904	2018-08-20	DEMOAMB	USD	ICDK	AUDUSDDENO	0.73115	5	
41334	2018-08-20	DEMOAMB	CAX	ICDK	USDCADDEMO	1.30679	1	
85871	2018-08-20	DEMOAMB	USD	ICDK	AUDUSDDENO	0.73074		-3
85837	2018-08-20	DEMOAMB	USD	ICDK	GOLDUDEMO	1.187.6		-2
315227	2018-08-20	DEMOAMB	USD	ICDK	EURUSDDENO	1.14417		-10
85837	2018-08-20	DEMOAMB	USD	ICDK	GOLDUDEMO	1.187.6	2	
826	2018-08-20	DEMOAMB	USD	ICDK	EURUSDDENO	1.14296		-1
41335	2018-08-20	DEMOAMB	CAX	ICDK	USDCADDEMO	1.30680	1	
315227	2018-08-20	DEMOAMB	USD	ICDK	EURUSDDENO	1.14417	10	
180187	2018-08-20	DEMOAMB	JPX	ICDK	USDJPYDEMO	110.619	4	
41336	2018-08-20	DEMOAMB	CAX	ICDK	USDCADDEMO	1.30681	1	
11577	2018-08-20	DEMOAMB	USD	ICDK	GOLDUDEMO	1.186.2	2	
180187	2018-08-20	DEMOAMB	JPX	ICDK	USDJPYDEMO	110.619		-4
54652	2018-08-20	DEMOAMB	CAX	ICDK	USDCADDEMO	1.30628	1	
11579	2018-08-20	DEMOAMB	USD	ICDK	GOLDUDEMO	1.186.2	2	
9949	2018-08-20	DEMOAMB	USD	ICDK	GOLDUDEMO	1.186.4		-1
11581	2018-08-20	DEMOAMB	USD	ICDK	GOLDUDEMO	1.186.2	1	
315238	2018-08-20	DEMOAMB	USD	ICDK	EURUSDDENO	1.14427		-5
128489	2018-08-20	DEMOAMB	CAX	ICDK	USDCADDEMO	1.30642		-5

Menu ini untuk mengetahui laporan transaksi yang sudah terjadi

Cara untuk mendapatkan laporan ini:

1. Pilih menu "Report" pada Homepage, kemudian klik sub-menu Settlement Price History
2. Pilih tanggal pada "Data Range"
3. Pilih instrument yang diinginkan. Apabila tidak memilih instrument dan atau instrument type apapun maka yang ditampilkan adalah laporan secara keseluruhan. Kemudian klik search
4. Untuk men-download report ini klik Export di sisi kanan; report dapat di-download dalam bentuk file PDF, CSV & XLS

PANDUAN PENGGUNA

Dilindungi Hak Cipta

Diterbitkan di Jakarta oleh:

Indonesia Clearing House (ICH)

Jl. Prajurit KKO Usman dan Harun No.16,

RT.2/RW.1, Senen, Jakarta Pusat.

DKI Jakarta, Indonesia. 10410.

P: +62 21 3002 7799

F: +62 21 3002 7789

Publikasi dalam situs ini dilindungi hak cipta. Selain daripada tujuan-tujuan serta kondisi-kondisi yang tunduk pada ketentuan-ketentuan berdasarkan Hukum Hak Cipta, tidak ada bagian daripadanya yang dalam bentuk maupun cara apapun (secara elektronik, mekanik, micro-copying, memfotokopi, merekam atau lainnya) dapat diproduksi kembali, disimpan dalam sistem pengambilan atau disebarakan/ ditransmisikan tanpa izin tertulis dari pemegang hak cipta. Pertanyaan guna memperoleh izin menggunakan materi-materi pada situs ICH, silakan ajukan pertanyaan Anda dengan mengunjungi laman Hubungi Kami dan gunakan Form Hubungi Kami yang disediakan pada halaman situs ICH.

Disclaimer

Dengan menggunakan Panduan Pengguna ini, Anda dengan ini menyatakan bahwa Anda telah membaca disclaimer ini secara teliti dan Anda telah mengerti serta setuju untuk terikat dengan syarat-syarat dan ketentuan-ketentuan di dalamnya.

BKDI dan seluruh perusahaan afiliasinya ("Grup Perusahaan BKDI") tidak menjamin bahwa perangkat lunak akan bekerja secara baik di dalam segala keadaan, dan tidak membuat suatu jaminan dan representasi, baik tersirat maupun tersurat, sehubungan dengan kualitas, kinerja, kelayakan, atau kesesuaian untuk tujuan tertentu. Grup Perusahaan BKDI tidak menerima bentuk pertanggungjawaban apapun oleh karena kesalahan representasi oleh siapapun atas informasi yang terkandung dalam Panduan Pengguna ini dan secara tegas menolak segala bentuk tanggungjawab serta pertanggungjawaban terhadap siapapun, baik langsung maupun tidak langsung yang timbul terkait penggunaan dan pemanfaatan, apakah sebagian maupun seluruhnya, atas informasi yang terkandung atau perangkat lunak yang terkait pada Panduan Pengguna ini. Setiap langkah dengan hati-hati telah dilakukan oleh Grup Perusahaan BKDI dalam mengumpulkan data-data yang terkandung di dalam Panduan Pengguna ini dan juga melakukan verifikasi atas ketepatan penempatannya ketika dipublikasikan, namun konten yang terkandung dalam Panduan Pengguna dapat berubah suatu waktu tanpa suatu pemberitahuan dan bukan merupakan bagian komitmen dari Grup Perusahaan BKDI. Oleh karena itu, panduan ini seharusnya digunakan hanya sebagai pedoman. Grup Perusahaan BKDI menolak tanggung jawab dan menganggap tidak bertanggungjawab atas bentuk kesalahan, ketidaktepatan atau kelalaian yang kemungkinan terjadi. Grup Perusahaan BKDI tidak membuat suatu komitmen untuk mengkinikan atau tidak mengkinikan informasi terakhir pada Panduan Pengguna ini, dan berhak mengadakan perbaikan terhadap Panduan Pengguna ini dan/atau perangkat lunak yang diuraikan dalam Panduan Pengguna ini, suatu waktu tanpa pemberitahuan. Apabila di dalam Panduan Pengguna ini Anda menemukan informasi yang tidak benar, menyesatkan atau tidak jelas, Anda dapat menyampaikan komentar via email ke: backoffice@ich.co.id



PT. Indonesia Clearing House
The Capitol Building , 4th Floor
Jl. Prajurit KKO Usman dan Harun



Phone : 021 - 30067799
Mobile : 0818 - 0783 - 1694
Fax : 021 - 30067799



backoffice@ich.co.id

